

No. 3 de 2019, Bogotá, D.C., marzo de 2019.

ISSN: 2711-323X (En Línea)

Secretaría Distrital de Salud (SDS),
Subsecretaría de Servicios de Salud
y Aseguramiento, Dirección de
Urgencias y Emergencias en Salud

Boletín estadístico y epidemiológico:

Informe de gestión mensual
Dirección de Urgencias
y Emergencias en Salud



BOGOTÁ
Secretaría de Salud

Contenido

Alcaldía Mayor de Bogotá

Secretaría Distrital de Salud

Carrera 32 #12-81 Bogotá, Colombia
Conmutador: (571) 364 9090

Alcalde Mayor

Enrique Peñalosa Londoño

Secretario Distrital de Salud

Luis Gonzalo Morales Sánchez

Subsecretaria de Servicios en Salud y Aseguramiento

Anabel Arbeláez Vélez

Coordinación General del documento

Andrés José Álvarez Villegas - Director de Urgencias y Emergencias en Salud

Diana Constanza Rodríguez Posso – Subdirectora de Centro Regulador de Urgencias y Emergencias

Luis Enrique Beleño Gutiérrez – Subdirector de Gestión del Riesgo en Emergencias y Desastres

Autores

Dirección de Urgencias y Emergencias en Salud

Ángela María Roa Saldaña

Álvaro Javier Girón

Javier David Galvis Ramón

Miriam Cecilia Samacá Rodríguez

Miguel Ángel Rosero Rodríguez

Yiyola Yamile Peña Ríos

Revisión crítica de contenido

Alexander Paz Velilla

Coordinación editorial, diagramación y fotografía

Oficina Asesora de Comunicaciones, Observatorio de Salud de Bogotá - SaluData

Corrección de estilo

Gustavo Patiño Díaz

Bogotá, octubre de 2019

Fotografía portada www.saludcapital.gov.co

| | |
|--|----------|
| Subdirección Centro Regulador de Urgencias y Emergencias (CRUE) | 2 |
| 1. Incidentes con despacho y sin despacho por tipo de cierre y prioridad al momento del cierre, Bogotá, D. C., marzo de 2019 | 2 |
| 2. Despachos realizados por el Centro Operativo, por tipo de despacho, marzo de 2019 y acumulado año 2019 | 2 |
| 3. Despachos realizados por el CRUE y atenciones realizadas por las tripulaciones de vehículos de emergencia del Distrito Capital por tipo de operador y tipo de vehículo de emergencia, Bogotá, marzo de 2019 | 2 |
| 4. Mediana de los tiempos de respuesta de los vehículos de emergencia despachados por el Centro Operativo para incidentes de prioridad media y alta complejidad por zona y localidad de ocurrencia del incidente, Bogotá, D. C., marzo de 2019 | 3 |
| 5. Densidad de incidentes y despachos de vehículos de emergencia para incidentes de prioridad alta/km2 por localidad, Bogotá, D. C., marzo de 2019 | 3 |
| 6. Comportamiento de la retención de vehículos de emergencia (ambulancias) por las instituciones de salud en el Distrito Capital, marzo de 2019 | 4 |
| 7. Número de casos por grupo trazador y códigos de tipificación NUSE especificados para cada grupo | 4 |
| 8. Caracterización demográfica de pacientes atendidos con y sin traslado según género, régimen de salud y grupo de edad, Bogotá, D. C., marzo de 2019 | 5 |
| 9. Caracterización demográfica. Pirámide poblacional de pacientes atendidos con y sin traslado en vehículo de emergencia, Bogotá, D. C., marzo de 2019 | 5 |
| 10. Caracterización demográfica de pacientes atendidos con y sin traslado según diagnóstico Capítulo CIE 10, Bogotá, D. C., marzo de 2019 | 6 |
| 11. Requerimientos que ingresan a la Dirección de Urgencias y Emergencias en Salud, por criterio de calidad, marzo de 2019 | 6 |
| Subdirección Gestión del Riesgo en Emergencias y Desastres (SGRED) | 7 |
| 1. Número de personas capacitadas en el curso de Primer Respondiente y otros cursos relacionados con la atención de urgencias, emergencias y desastres, fases 1 y 2, abril de 2019 | 7 |
| 2. Sistema Único de Gestión de Aglomeraciones (SUGA). Número mensual de conceptos emitidos de Planes de Atención Médica y Primeros Auxilios en aglomeraciones de público de mediana y alta complejidad, abril de 2019, y comportamiento mensual durante 2019 | 7 |
| 3. SUGA. Seguimiento y asistencia técnica en eventos de aglomeraciones de público complejas, abril y acumulado 2019 | 7 |
| 4. Participación en reuniones relacionadas con la gestión del riesgo, Bogotá, D. C., abril de 2019 | 8 |
| 5. Activaciones y asistencia del personal de la SGRED relacionadas con emergencia o incidentes de impacto social, abril de 2019 | 8 |
| 6. Actividades de asistencia técnica relacionada con Planes Hospitalarios de Emergencia, Bogotá, D. C., abril de 2019 | 9 |

La Dirección de Urgencias y Emergencias en Salud tiene el propósito de liderar, gestionar y evaluar las estrategias, los planes, y los programas que permitan adelantar las acciones de preparación, coordinación, respuesta, rehabilitación, mitigación y recuperación de los efectos en la salud, frente a una urgencia, una emergencia o desastres en el Distrito Capital, con calidad, suficiencia y oportunidad. El presente informe da a conocer una parte de la información estadística mensual que evidencia su gestión y la de las subdirecciones.

1. Incidentes con despacho y sin despacho por tipo de cierre y prioridad al momento del cierre, Bogotá, D. C., marzo de 2019

| Total llamadas transferidas desde *C4 al CRUE: 43.355 (100 %) | | |
|---|----------------------------------|----------------------------------|
| Tipo de cierre | Incidentes sin despacho n (%) | Incidentes con despacho n (%) |
| | 29.762 (68,6 %) | 13.593 (31,4 %) |
| Atendido | 13.964 (46,9) | 8429 (62,0) |
| Cancelado | 130 (0,4) | 1228 (9,0) |
| No atendido | 62(0,2) | 0 (0,0) |
| No ubicado | 1 (0,0) | 289 (2,1) |
| Trasladado por otro | 20 (0,1) | 2151 (15,8) |
| Duplicado | 14.966 (50,3) | 170 (1,3) |
| No pertinente | 619 (2,1) | 1326 (9,8) |

Generaron 15.580 despachos de vehículos

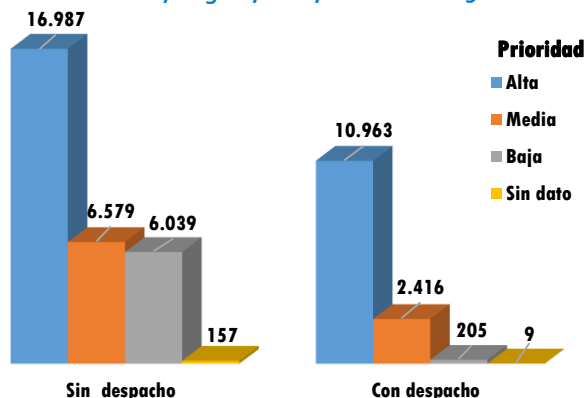

Fuente: Plantilla 72 llamadas, Crystal Reports ProCAD, marzo, 2019. *Centro de Comando, Control, Comunicaciones y Cómputo.

2. Despachos realizados por el Centro Operativo, por tipo de despacho, Subredes Integradas de Servicios de Salud y tipo de vehículo de emergencia, marzo de 2019 y acumulado año 2019

| | mes n (%) | Año n (%) |
|---|---------------------|----------------------|
| Despachos fallidos | 7.142 (45,8) | 18.966 (45,2) |
| Cancelado | 3.484 (22,4) | 9.507 (22,7) |
| Trasladado por otro | 2.122 (13,6) | 5.626 (13,4) |
| Falsa alarma | 1.261 (8,1) | 3.214 (7,7) |
| No ubica | 275 (1,8) | 619 (1,5) |
| Despachos no fallidos (Atenciones) | 8.438 (54,2) | 22.976 (54,8) |
| Valoraciones con traslado | 6.567 (42,2) | 17.833 (42,5) |
| *Valoraciones sin traslado: | 1.871 (57,8) | 5.143 (57,5) |
| Desistimiento | 1.064 (6,8) | 2.786 (6,6) |
| No amerita traslado | 475 (3,0) | 1.370 (3,3) |
| Trasladado por otro recurso | 128 (0,8) | 384 (0,9) |
| Fallecido | 204 (1,3) | 603 (1,4) |
| Total despachos | 15.580 (100) | 41.942 (100) |

Traslados de pacientes afiliados a Capital Salud 1.431 (21,8 %) en el mes

Fuente: base de datos, Módulo de despachos, SIDCRUE, Subdirección CRUE-SDS, marzo 2019. Datos preliminares. *Se desagregan en motivos de no traslado en la parte inferior de la tabla.

3. Despachos realizados por el CRUE y atenciones realizadas por las tripulaciones de vehículos de emergencia del Distrito Capital por tipo de operador y tipo de vehículo de emergencia, Bogotá, marzo de 2019

| Operador /Subred | Tipo de Vehículo de emergencia | Despachos | | Atenciones | | |
|------------------|--------------------------------|---------------------|---------------------|----------------------|---------------------|----------------------|
| | | mes | acumulado año | mes | acumulado año | |
| | | n (%) | n (%) | n (%) | n (%) | |
| Público | Norte | TAB | 7.341 (47,1) | 18.798 (44,8) | 3.585 (42,5) | 9.391 (40,9) |
| | | TAM | 1.569 (9,9) | 4289(10,2) | 984 (11,7) | 2.746 (12,0) |
| | | Sin dato | 0 (0,0) | 312 (0,7) | 0 (0,0) | 76 (0,3) |
| | | Subtotal | 8.910 (57,2) | 23,399 (55,8) | 4.569 (54,1) | 12.213 (53,2) |
| | Sur | TAB | 5.072 (32,6) | 12.552 (29,9) | 2.834 (33,6) | 7.714 (33,6) |
| | | TAM | 1.598 (10,3) | 3809 (9,1) | 1.035 (12,3) | 2.468 (10,7) |
| | | Sin dato | 0 (0,0) | 2182 (5,2) | 0 (0,0) | 581 (2,5) |
| | | Subtotal | 6.670 (42,8) | 18.543 (44,2) | 3.869 (45,9) | 10.763 (46,8) |
| Total | 15.580 (100) | 41.942 (100) | 8.438 (100) | 22.976 (100) | | |

Fuente: base de datos, Módulo de despachos, SIDCRUE, Subdirección CRUE-SDS, marzo de 2019. Datos preliminares.

4. Mediana de los tiempos de respuesta de los vehículos de emergencia despachados por el Centro Operativo para incidentes de prioridad media y alta complejidad por zona y localidad de ocurrencia del incidente, Bogotá, D. C., marzo de 2019

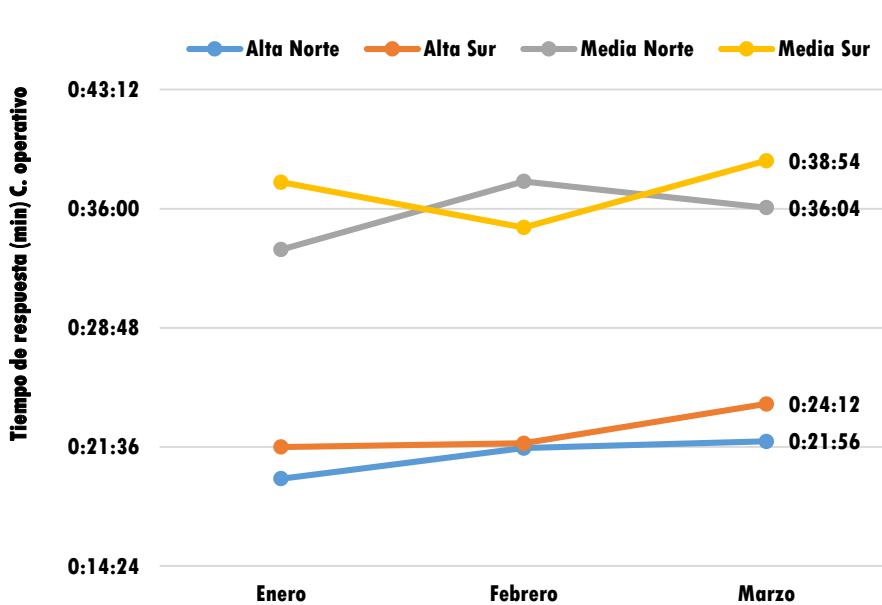

| | Zona/Localidad | P. Alta | P. Media |
|-------|----------------|---------|----------|
| Norte | Barrios Unidos | 0:20:14 | 0:31:34 |
| | Chapinero | 0:21:27 | 0:28:23 |
| | Engativá | 0:21:29 | 0:34:53 |
| | Fontibón | 0:25:10 | 0:42:17 |
| | La Candelaria | 0:22:28 | 0:32:40 |
| | Los Mártires | 0:16:52 | 0:32:51 |
| | Puente Aranda | 0:20:46 | 0:39:02 |
| | Santa Fe | 0:20:26 | 0:30:34 |
| | Suba | 0:24:24 | 0:44:09 |
| | Teusaquillo | 0:19:03 | 0:24:52 |
| Sur | Usaquén | 0:25:19 | 0:45:49 |
| | Antonio Nariño | 0:15:55 | 0:26:18 |
| | Bosa | 0:26:54 | 0:41:49 |
| | Ciudad Bolívar | 0:26:06 | 0:50:03 |
| | Kennedy | 0:25:03 | 0:37:21 |
| | Rafael Uribe | 0:21:00 | 0:41:05 |
| | San Cristóbal | 0:22:31 | 0:32:36 |
| | Tunjuelito | 0:21:13 | 0:30:43 |
| Usme | 0:28:56 | 0:48:42 | |

Fuente: Plantilla 72 llamadas, Crystal Reports ProCAD, Bogotá, marzo 2019.

5. Densidad de incidentes y despachos de vehículos de emergencia para incidentes de prioridad alta/km² por localidad, Bogotá, D. C., marzo de 2019

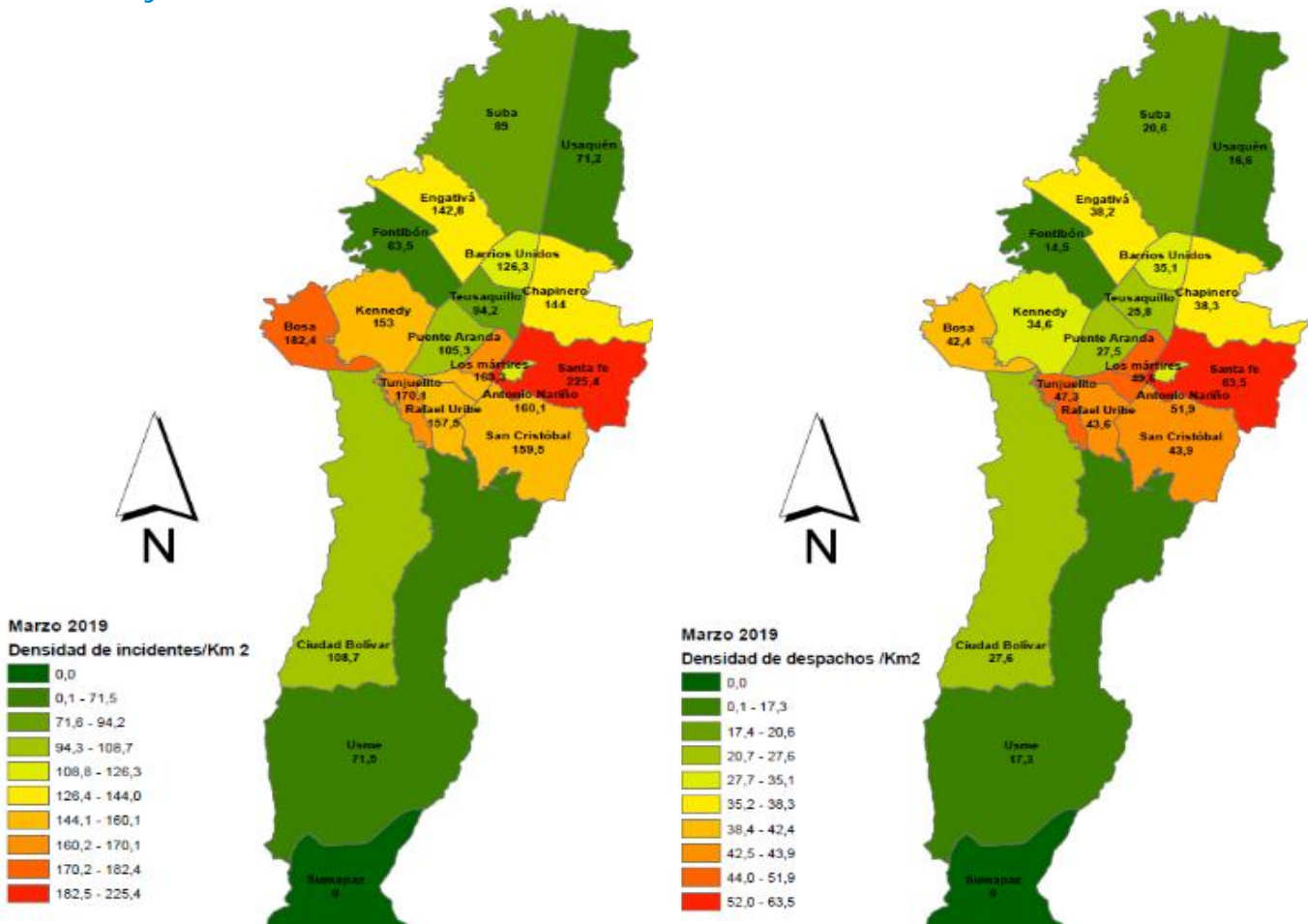

Fuente: Plantilla 72 llamadas, Crystal Reports ProCAD, Bogotá, D. C., marzo de 2019.

6. Comportamiento de la retención de vehículos de emergencia (ambulancias) por las instituciones de salud en el Distrito Capital, marzo de 2019

| Nombre de la institución de destino | Número de retenciones de ambulancias en el mes | Tiempo acumulado en horas en el mes | Equivalente en ambulancias retenidas cada día durante el mes |
|-------------------------------------|--|-------------------------------------|--|
| Públicas | | | |
| USS Santa Clara | 377 | 2230:27:25 | 3,0 |
| USS Occidente de Kennedy | 351 | 1814:30:02 | 2,4 |
| USS Simón Bolívar | 248 | 918:01:07 | 1,2 |
| USS La Victoria | 171 | 804:02:38 | 1,1 |
| USS de Meissen | 203 | 757:30:12 | 1,0 |
| USS de Bosa | 85 | 660:18:53 | 0,9 |
| USS Engativá | 185 | 453:59:15 | 0,6 |
| USS Tunal | 157 | 444:17:45 | 0,6 |
| USS Suba | 115 | 223:19:07 | 0,3 |
| USS San Blas | 102 | 167:58:19 | 0,2 |
| Otras USS | 89 | 173:22:59 | 0,2 |
| Privadas | | | |
| Hospital Universitario Mayor | 215 | 1032:29:08 | 1,4 |
| Clínica Occidente | 204 | 857:38:37 | 1,2 |
| Clínica San Rafael | 162 | 841:39:53 | 1,1 |
| Hospital Infantil San José | 123 | 607:27:39 | 0,8 |
| Hospital San Ignacio | 66 | 292:36:57 | 0,4 |
| Clínica Juan N Corpas | 74 | 281:56:19 | 0,4 |
| Clínica Palermo | 77 | 246:25:39 | 0,3 |
| Hospital San Carlos | 103 | 229:37:22 | 0,3 |
| Policlínico del Olaya | 118 | 185:04:51 | 0,2 |
| Hospital San José | 93 | 181:37:48 | 0,2 |
| Otras privadas | 498 | 1125:27:34 | 1,5 |
| Total en el mes | 3816 | 14.529:49:29 | 19,3 |

Fuente: Plantilla 72 llamadas, Crystal Reports ProCAD, Bogotá, D. C., marzo de 2019.

7. Número de casos por grupo trazador y códigos de tipificación NUSE especificados para cada grupo

| Grupo trazador | Nombre del código | *Repeticiones de caso mes* | |
|-------------------------------------|---|----------------------------|---------------|
| Violencia | Lesiones personales (cód.910) | 3.209 | 10.315 |
| | Riña (cód.934) | 2.111 | |
| | Heridos (cód.608) | 2.297 | |
| | Maltrato (cód.611) | 1.641 | |
| | Maltrato a mujer (cód.611M) | 760 | |
| | Violencia sexual (cód.906) | 287 | |
| | Menor o persona abandonados (cód.952) | 10 | |
| Accidentes de tránsito | Accidente de tránsito con heridos (cód.942H) | 4.259 | 4300 |
| | Accidente de tránsito simple (cód.942) | 41 | |
| Patologías cerebrovasculares | Inconsciente/Paro cardiorrespiratorio (cód.613) | 2.130 | 3.853 |
| | Convulsiones (cód.603) | 1.230 | |
| | Ataque cerebrovascular (cód.601) | 493 | |
| Dolor en la región torácica | Dolor torácico (cód.605) | 862 | 2.548 |
| | Evento respiratorio (cód.604) | 1.686 | |
| Salud mental | Trastorno mental (cód.941) | 1.507 | 2.488 |
| | intento de suicidio (cód.918) | 653 | |
| | Amenaza de suicidio (cód.609) | 328 | |
| | Síntomas gastrointestinales (cód.617) | 1.187 | |

| | | | |
|-------------------------------------|---|-----|-------|
| Dolor abdominal | <i>Intoxicación (cód.610)</i> | 480 | 1.667 |
| Patologías ginecoobstétricas | <i>Patología ginecoobstétrica (cód.607)</i> | 402 | 451 |
| | <i>Sangrado vaginal (cód.616)</i> | 49 | |

Fuente: Plantilla 72 llamadas, Crystal Reports ProCAD, Bogotá, D. C., marzo de 2019. **Caso:** hace referencia a los incidentes con o sin despacho de vehículos de emergencia que presentaron en el sistema cualquier tipo de cierre diferente de duplicado y de no pertinente. Datos preliminares. *Hace referencia al número de veces que se repite el código de tipificación NUSE en los casos.

8. Caracterización demográfica de pacientes atendidos con y sin traslado según sexo, régimen de salud y grupo de edad, Bogotá, D. C., marzo de 2019

| Características demográficas | | Total pacientes atendidos | Trasladados | No. trasladados |
|---------------------------------------|--------------------------------|---------------------------|---------------------|---------------------|
| | | n (%) | n (%) | n (%) |
| | | 8.438 (100) | 6.567 (77,8) | 1.871 (22,2) |
| Sexo | <i>Mujeres</i> | 4.021 (47,7) | 3.176 (37,7) | 844 (10,0) |
| | <i>Hombres</i> | 4.417 (52,3) | 3.391 (40,2) | 1.027 (12,2) |
| Régimen o responsable del pago | <i>Contributivo</i> | 4.362 (51,7) | 3.490 (41,4) | 872 (10,3) |
| | <i>SOAT</i> | 940 (11,1) | 594 (7,0) | 346 (4,1) |
| | <i>Subsidiado</i> | 1.776 (21,0) | 1.434 (17,0) | 342 (4,1) |
| | <i>No afiliado Bogotá, D C</i> | 980 (11,0) | 735 (8,7) | 245 (2,9) |
| | <i>Especial</i> | 281 (3,3) | 234 (2,8) | 47 (0,6) |
| | <i>ARL</i> | 74 (0,9) | 62 (0,7) | 12 (0,1) |
| | <i>Medicina Prepagada</i> | 21 (0,2) | 16 (0,2) | 4 (0,0) |
| | <i>Particular</i> | 4 (0,0) | 2 (0,0) | 3 (0,0) |
| Grupo de edad (años) | <i>De 0 a 9</i> | 310 (3,7) | 246 (2,9) | 64 (0,8) |
| | <i>De 10 a 19</i> | 954 (11,3) | 736 (8,7) | 218 (2,6) |
| | <i>De 20 a 29</i> | 1.786 (21,2) | 1.324 (15,7) | 462 (5,5) |
| | <i>De 30 a 39</i> | 1.139 (13,5) | 854 (10,1) | 285 (3,4) |
| | <i>De 40 a 49</i> | 708 (8,4) | 544 (6,4) | 164 (1,9) |
| | <i>De 50 a 59</i> | 766 (9,1) | 587 (7,0) | 179 (2,1) |
| | <i>De 60 a 69</i> | 767 (9,1) | 615 (7,3) | 152 (1,8) |
| | <i>De 70 a 79</i> | 841 (10,0) | 701 (8,3) | 140 (1,7) |
| | <i>De 80 a 89</i> | 833 (9,9) | 685 (8,1) | 148 (1,8) |
| | <i>De 90 a 99</i> | 334 (4,0) | 275 (3,3) | 59 (0,7) |

Fuente: base de datos, Módulo de despachos, SIDCRUE, Subdirección CRUE-SDS, Bogotá, D. C., marzo de 2019. La caracterización se realizó sobre las atenciones realizadas no sobre individuos únicos.

9. Caracterización demográfica. Pirámide poblacional de pacientes atendidos con y sin traslado en vehículo de emergencia, Bogotá, D. C., marzo de 2019

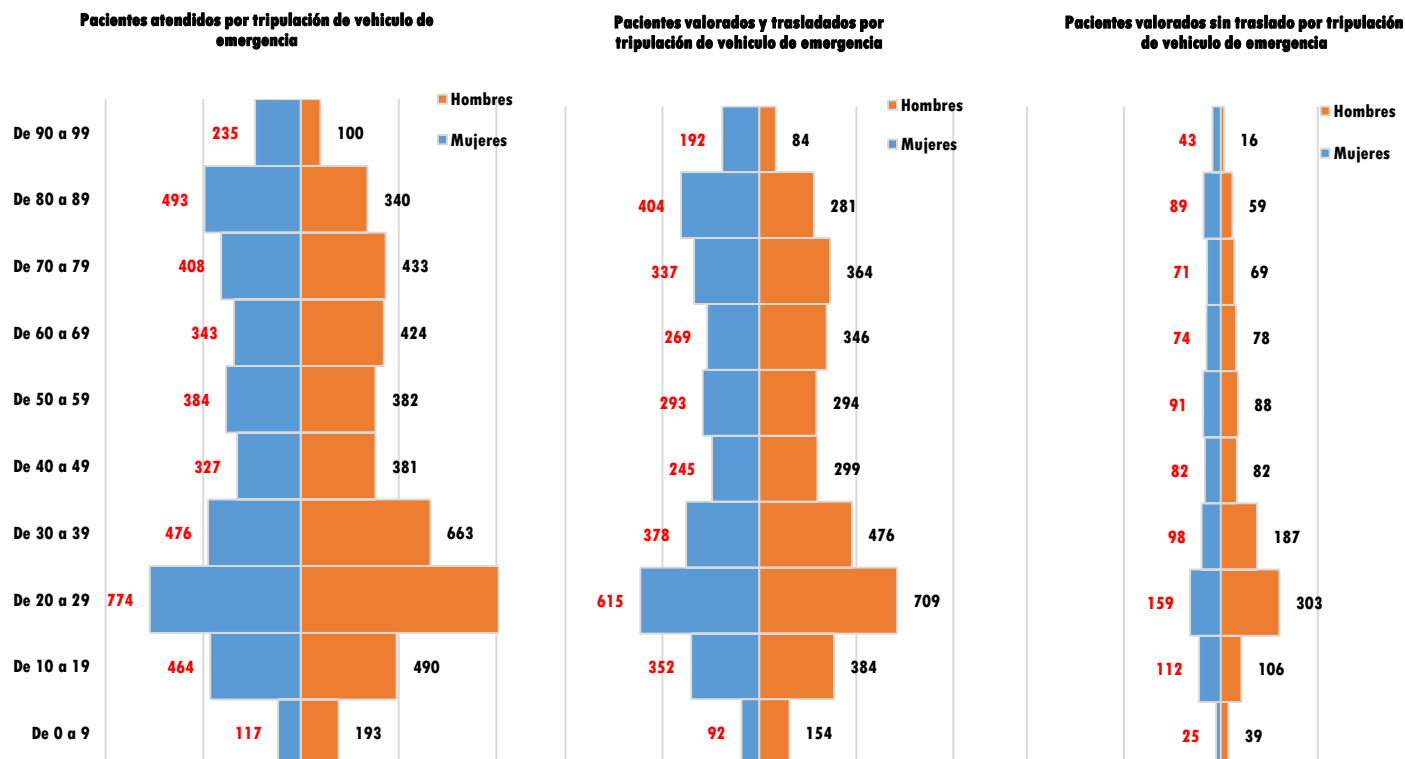

Fuente: base de datos, Módulo de despachos, SIDCRUE, Subdirección CRUE-SDS, Bogotá, D. C., marzo de 2019. La caracterización se realizó sobre las atenciones realizadas no sobre individuos únicos.

10. Caracterización demográfica de pacientes atendidos con y sin traslado según diagnóstico Capítulo CIE 10, Bogotá, D. C., marzo de 2019

| Capítulos CIE 10 | Pacientes | | |
|--|--------------------|---------------------|---------------------|
| | Atendidos | Trasladados | No trasladados |
| | n(%) | n(%) | n(%) |
| 18.Síntomas, signos y hallazgos anormales clínicos y de laboratorio, no clasificados | 2.502 (29,6) | 1.900 (22,5) | 602 (7,1) |
| 19. Traumatismos, envenenamientos y otras consecuencias de causa externa | 2.330 (27,6) | 1.802 (21,4) | 528 (6,3) |
| 21.Factores que influyen en el estado de salud y contacto con los s. de salud | 271 (3,2) | 63 (0,7) | 208 (2,5) |
| 5.Trastornos mentales y del comportamiento | 1.156 (13,7) | 984 (11,7) | 172 (2,0) |
| 10. Enfermedades del sistema respiratorio | 707 (8,4) | 621 (7,4) | 86 (1,0) |
| 9.Enfermedades del sistema circulatorio | 455 (5,4) | 370 (4,4) | 85 (1,0) |
| 20.Causas externas de morbilidad y de mortalidad | 164 (1,9) | 116 (1,4) | 48 (0,6) |
| 4.Enfermedades endocrinas, nutricionales y metabólicas | 131 (1,6) | 104 (1,2) | 27 (0,3) |
| 13.Enfermedades del sistema osteomuscular y del tejido conectivo | 89 (1,1) | 65 (0,8) | 24 (0,3) |
| 1.Ciertas enfermedades infecciosas y parasitarias | 72 (0,9) | 51 (0,6) | 21 (0,2) |
| 11.Enfermedades del aparato digestivo | 129 (1,5) | 110 (1,3) | 19 (0,2) |
| 6.Enfermedades del sistema nervioso | 90 (1,1) | 74 (0,9) | 16 (0,2) |
| 14.Enfermedades del aparato genitourinario | 109 (1,3) | 96 (1,1) | 13 (0,2) |
| 15.Embarazo, parto y puerperio | 155 (1,8) | 147 (1,7) | 8 (0,1) |
| 12.Enfermedades de la piel y el tejido subcutáneo | 33 (0,4) | 26 (0,3) | 7 (0,1) |
| 8.Enfermedades del oído y de la apófisis mastoides | 22 (0,3) | 17 (0,2) | 5 (0,1) |
| 7. Enfermedades del oído | 3 (0,0) | 1 (0,0) | 2 (0,0) |
| 16.Ciertas afecciones originadas en el periodo perinatal | 13 (0,2) | 13 (0,2) | ----- |
| 2.Neoplasia | 6 (0,1) | 6 (0,1) | ----- |
| 3.Enfermedades de la sangre y otros trastornos que afectan la inmunidad | 2 (0,0) | 2 (0,0) | ----- |
| Total | 8.439 (100) | 6.568 (77,8) | 1.871 (22,2) |

Fuente: base de datos, Módulo de despachos, SIDCRUE, Subdirección CRUE-SDS, Bogotá, D. C., marzo de 2019. La caracterización se realizó sobre las atenciones realizadas no sobre individuos únicos.

11. Requerimientos que ingresan a la Dirección de Urgencias y Emergencias en Salud clasificadas por criterio de calidad, marzo de 2019

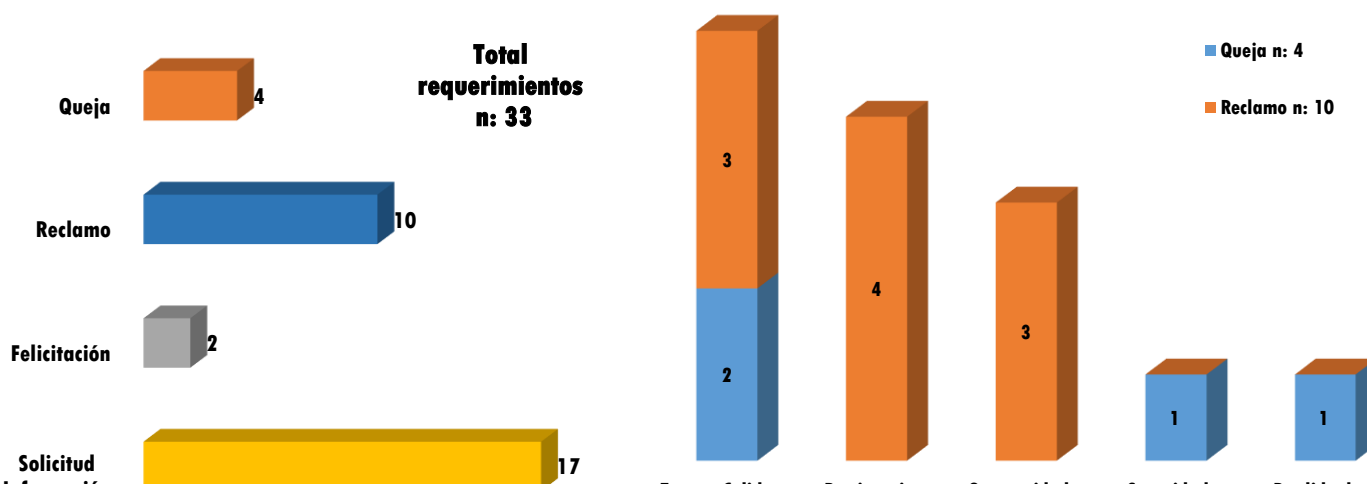

Fuente: base de datos, Módulo de PQR, SIDCRUE, Subdirección Centro regulador de Urgencia y Emergencias. SDS, Bogotá, D. C., marzo de 2019.

Subdirección de Gestión del Riesgo en Emergencias y Desastres (SGRED)

1. Número de personas capacitadas en el curso de Primer Respondiente y otros cursos relacionados con la atención de urgencias, emergencias y desastres, fases 1 y 2, marzo de 2019

| | Marzo | | | Acumulado año 2019 | | | La fase 1 es producto del trabajo interinstitucional del IDIGER, UAECOB y SDS-SGRED. Consta de 8 Módulos virtuales. La fase 2 es producto de la SDS-SGRED. Se realiza virtual o presencial. La práctica incluye activación de la línea 123, maniobras de reanimación cardiopulmonar (RCP) y desobstrucción de la vía aérea por cuerpo extraño (OVACE). |
|--------------|--------------|--------------|---------------|--------------------|---------------|---------------|--|
| | Mujeres | Hombres | Total | Mujeres | Hombres | Total | |
| Fase 1 | 7.976 | 4.130 | 12.106 | 15.722 | 9.415 | 25.137 | |
| Fase 2 | 341 | 320 | 661 | 1.024 | 717 | 1.741 | |
| Total | 8.317 | 4.450 | 12.767 | 16.746 | 10.132 | 26.878 | |

Número de personas registradas en el Módulo de cursos de fortalecimiento de competencias del SIDCRUE desde el 1 de enero del 2019 hasta el 31 de marzo de 2019, n: 4.585

Fuente: base datos IDIGER. Módulo capacitaciones SIDCRUE y MOODLE-SDS, Bogotá, D. C., marzo de 2019.

2. Sistema Único de Gestión de Aglomeraciones (SUGA). Número de conceptos emitidos de Planes de Atención Médica y Primeros Auxilios en aglomeraciones de público de mediana y alta complejidad, marzo de 2019

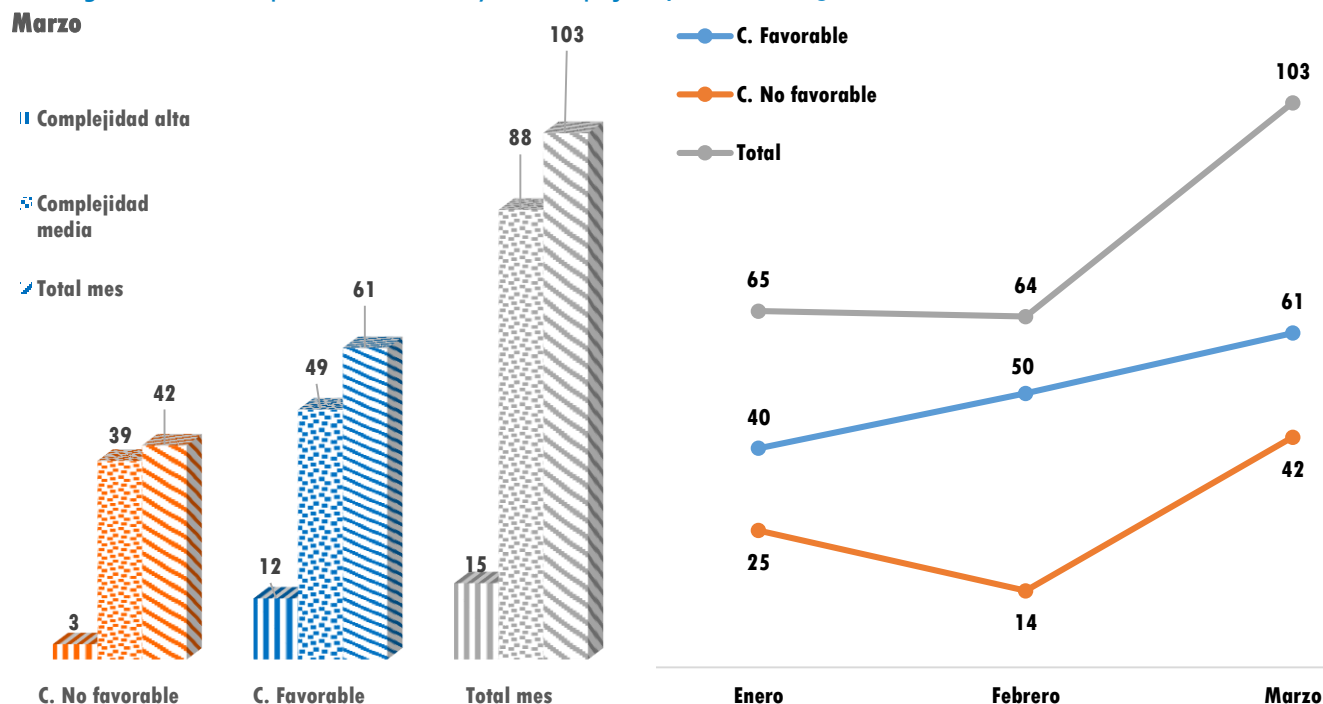

Fuente: base de datos, SUGA. Base datos conceptos emitidos-SGRED, Bogotá, D. C., marzo de 2019.

3. SUGA, Seguimiento y asistencia técnica en eventos de aglomeraciones de público complejas, marzo de 2019 y acumulado 2019

| Tipo de evento | No. de eventos | Acumulado aforo programado | Acumulado aforo asistido | Pacientes valorados | Pacientes trasladados | Lugar del evento |
|-----------------|----------------|----------------------------|--------------------------|---------------------|-----------------------|---|
| Artes escénicas | 6 | 69.976 | 51.628 | 63 | 0 | Corferias, Estadio El Campin, Carpa de Las Américas, La Mediatora, Movistar Arena |

| | | | | | | |
|--------------------------------------|-----------|----------------|----------------|------------|----------|---|
| Congresos | 2 | 17.666 | 14.450 | 27 | 0 | Movistar Arena, Teatro Colsubsidio |
| Encuentros y espectáculos deportivos | 19 | 170.296 | 111.234 | 71 | 1 | Estadio de Techo, Estadio El Campin, Movistar Arena, Parque Simón Bolívar |
| Total eventos mes | 27 | 257.938 | 177.312 | 161 | 1 | |
| Acumulado año | 62 | 745026 | 498251 | 360 | 8 | |

Fuente: base de datos, PMU en evento SUGA-SGRED, Bogotá, D. C., marzo de 2019.

4. Participación en reuniones relacionadas con la gestión del riesgo, Bogotá, D. C., marzo de 2019

| Tipo de reunión | Número de reuniones y profesionales asignados | | |
|--|---|-----------------------------------|----------------------------|
| | Número de reuniones | Número de profesionales asignados | Número de horas invertidas |
| Reuniones externas | 1 | 1 | 2:30:00 |
| Reuniones, Misión Medica | 0 | 0 | 00:00:00 |
| Reuniones, Planes Hospitalarios | 1 | 3 | 4:00:00 |
| Aglomeración masiva de público-PMU previos | 10 | 10 | 10:10:00 |
| Verificación de condiciones | 0 | 0 | 0:00:00 |
| Aglomeración masiva de público-PMU en evento | 27 | 1 | 271:39:00 |
| PMU y COE Distritales convocados | 1 | 1 | 5:00:00 |
| Comisiones de futbol | 37 | 5 | 11:30:00 |
| Reuniones de fortalecimiento de competencias | 5 | 15 | 30:20:00 |
| Total mes | 82 | 36 | 335:09:00 |

Fuente: base de datos, PMU, COE y mesas institucionales SGRED, Bogotá, D. C., marzo de 2019. PMU: Puesto de Mando Unificado, COE: Comité de Operaciones de Emergencia. El número de participaciones mide el número de veces que asisten los profesionales, técnicos y tecnólogos con los que cuenta la Subdirección de Gestión de Riesgo en Emergencias y Desastres SGRED a las diferentes reuniones.

5. Activaciones y asistencia del personal de la SGRED relacionadas con emergencia o incidentes de impacto social, marzo de 2019

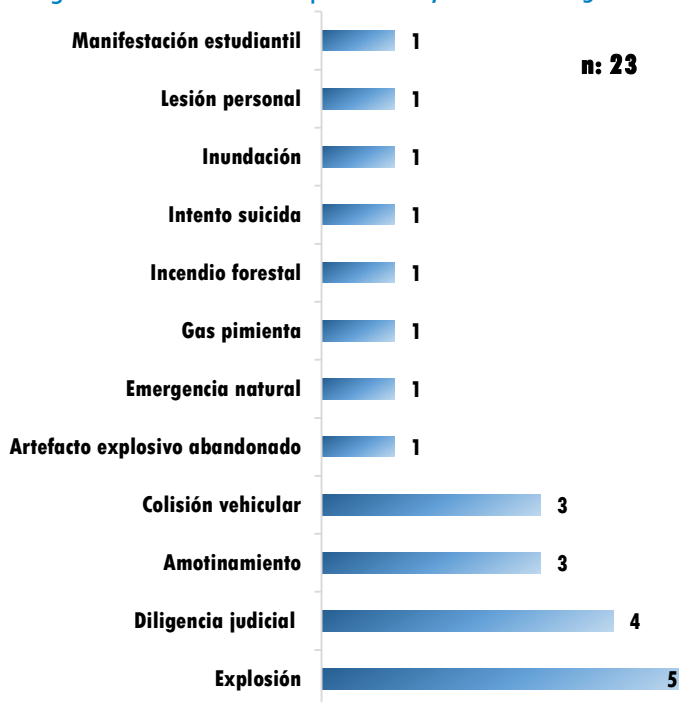
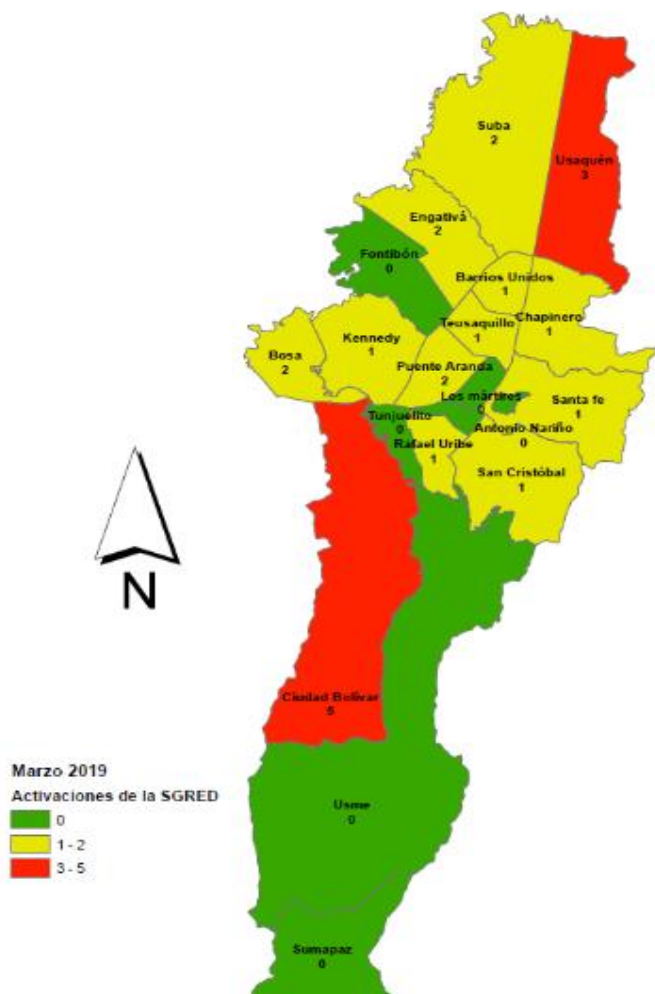

| | | Marzo |
|--------------------|----------------------|-------|
| Activaciones 19 | Personería Distrital | 0 |
| | CRUE | 19 |
| | SDGRED* | 0 |
| Asistencia 1 | Personería Distrital | 0 |
| | CRUE | 1 |
| | SDGRED* | 0 |

*SDGRED: Sistema Distrital de Gestión del Riesgo en Emergencia y Desastres.

| Tipo Incidente | Número | Profesionales asignados | Horas invertidas | Pacientes valorados | Pacientes traslados |
|----------------|--------|-------------------------|------------------|---------------------|---------------------|
| Emergencia | 19 | 21 | 16:47:00 | 97 | 17 |
| Impacto social | 4 | 4 | 32:00:00 | - | - |

Fuente: base de datos, activaciones SGRED, Bogotá, D. C., marzo de 2019. *Definición tomada del instructivo generación y envío de reporte de incidentes de impacto social con código SDS-UED-INS-008.

6. Actividades de asistencia técnica relacionadas con los Planes Hospitalarios de Emergencia, Bogotá, D. C., marzo de 2019

| Actividad | No. de actividades realizadas | No. de participantes | No. de instituciones participantes |
|---|-------------------------------|----------------------|------------------------------------|
| C. Simulación | 1 | 14 | 1 |
| E. Asistencia a Comités Hospitalarios de Emergencia | 1 | 9 | 1 |
| F. Capacitación específica PGRDCH , ISH, SCIH | 2 | 19 | 6 |

Fuente: base de datos de actividades de asistencia técnica relacionadas Planes Hospitalarios de Emergencia (PHE), SGRED-SDS, marzo de 2019. PGRDCH: Planes de Gestión del Riesgo de Desastres en el Contexto Hospitalario, ISH: Índice de seguridad Hospitalaria, SCIH: Sistema Comando de Incidentes Hospitalarios.